



Tillförlitlig avskjutningsstatistik, som är jämförbar över tid, är en av grundstenarna i en faktabaserad viltförvaltning. Ett stort tack riktas till er som bidragit genom att skicka in uppgifter om fällt vilt!



### Avskjutningsrapport: 1 juli 2019 - 30 juni 2020

Jägaren lämnar sina skottlistor till den i jaktlaget som ansvarar för rapporteringen, vilken i sin tur sammanställer alltihop och gör en enda rapport för hela jaktlaget. Möjlighet finns nu också för jaktlagets medlemmar att använda en app kopplad till Viltdata. Varje jaktlag i Viltdata har en unik jaktlagsnyckel för ändamålet. För mer information och statistik se [www.viltdata.se](http://www.viltdata.se)

Svenska Jägareförbundet har sammanställt avskjutningsstatistik sedan 1939. Jägarkårens rapportering gör det möjligt att följa viltstammarnas tillstånd och utveckling, den är ett viktigt underlag i den lokala och regionala viltförvaltningen. Inrapporterade uppgifter för enskilda områden särredovisas inte – de utgör endast underlag för skattning av avskjutningen och en beräkning av viltstammarnas utveckling på jaktvårds-krets- och länsnivå.

På [www.viltdata.se](http://www.viltdata.se) finns all avskjutningsstatistik samlad där intresserade kan se och hämta önskade uppgifter.



## Södermanland

Det finns flera syften och fördelar med att rapportera in sin avskjutning från det gångna året. Viltövervakning ger en möjlighet att följa viltstammarnas tillstånd och utveckling, och kan därmed ge en fingervisning om hur man kan anpassa sin förvaltning under nästkommande år. Något som också blir allt viktigare är att vi som jägare kan bevisa att det vi sysslar med är långsiktigt hållbart, vilket vi kan göra genom att många rapporterar sin avskjutning.

För att statistiken ska vara tillförlitlig krävs att minst 30 % av den jaktbara arealen inom en jaktvårdskrets är rapporterad. För att stärka kvaliteten på statistiken måste vi inom länet öka vår rapporteringsgrad. Antalet jägare som rapporterar måste bli större – påminn gärna varandra om vikten av att rapportera skjutet vilt!

<b>Jaktvårdskrets</b>	<b>Andel slutrapporterad areal</b>
Kiladalen	63,66%
Svärta-Trosa	26,85%
Öster Malma	41,44%
Mellersta Sörmland	38,18%
Sydvästra Sörmland	26,94%
Vingåker-Österåker	64,11%
VFO7	74,14%
Rekarne	20,73%
Norra Sörmland	33,04%

Källa: Svenska Jägareförbundets viltövervakning



Foto: Kenneth Johansson



## Jaktens mångfald inom Södermanlands län

Inom Södermanlands län fälls årligen en stor mängd olika viltarter. Antalet fällda av respektive art varierar mycket och beror på olika faktorer men tätheten är förstås en viktig faktor. Det är emellertid lika viktigt att rapportera antalet fällda individer oavsett om få eller många fälls av arten i fråga.

Avskjutningen har jämförts med flera andra län en stark övervikt mot klövvilt. Småviltet som jaktlig resurs kan i många fall nyttjas på ett bättre sätt. När det kommer till arter förutom klövvilt så är det framförallt fågel som fälls. De arter som fälls i störst omfattning är gräsand, grågås, kanadagås, kråka, kaja och ringduva. När det kommer till pälsvilt så är det framförallt rödräv och grävling som jagas.

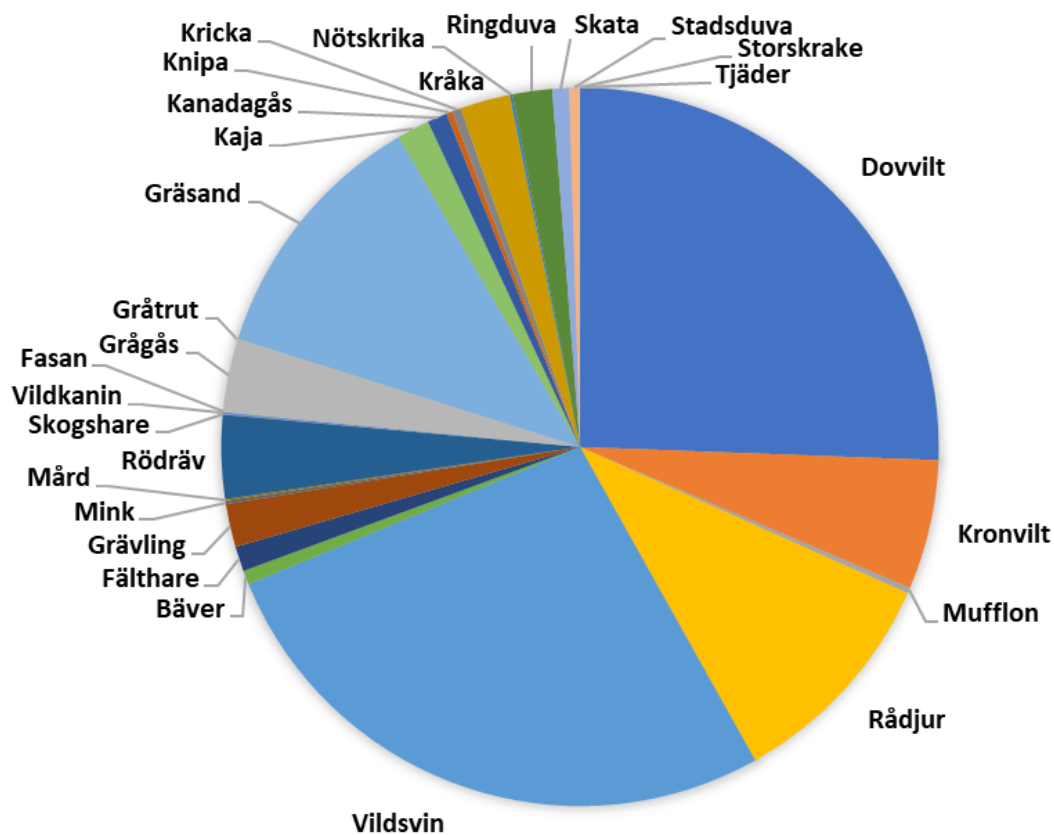

Källa: Svenska Jägareförbundets viltövervakning

## Avskjutning klövvilt Södermanlands län

De olika arterna av klövvilt (mufflon ej medräknad) i Södermanland har haft olika utveckling den senaste 10-årsperioden 2009-2019.

Vildsvinsavskjutningen som under förra året kraftigt minskade är återigen på uppåtgående. Dovviltsavskjutningen fortsätter stiga och i områden med etablerade stammar av dov- och kronvilt kan man totalt sett se en ökning av stammarna. Då de arterna som ökat i antal är flocklevande så kan tätheterna lokalt vara mycket höga.



Den totala avskjutningen av klövvilt har tidigare år legat relativt konstant i intervallet mellan 20 000-25 000 klövvilt. Under jaktåret 19/20 har den totala avskjutningen ökat en aning och ligger nu på gränsen till 25 000.

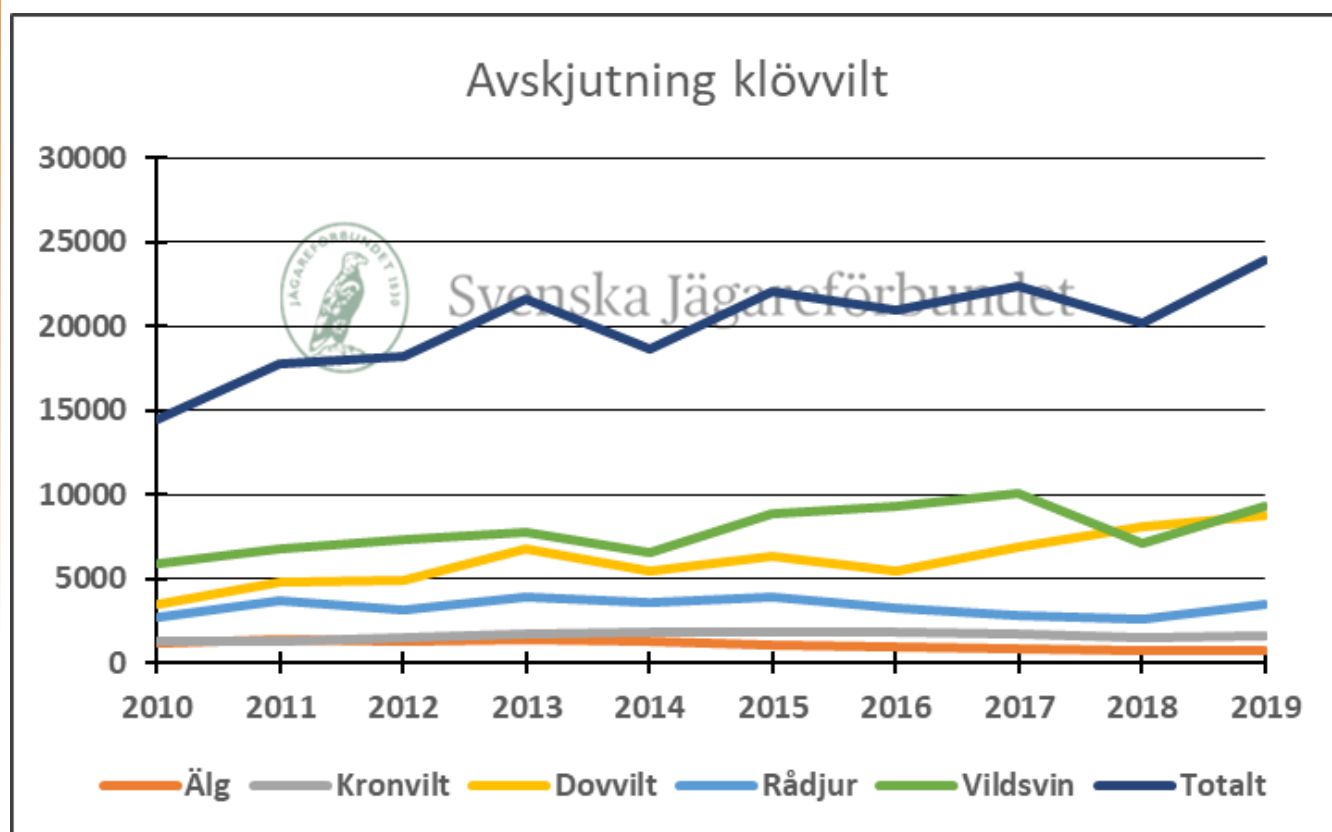

## Avskjutning kronvilt Södermanlands län

Efter att avskjutningen nått sin topp under jaktåret 14/15, och trots den svaga ökningen under föregående jaktår 19/20, kan man se en stadigt minskad avskjutning under de senaste 5 åren.

Liksom doviltet är kronviltet flocklevande och variationerna inom länet är stora. Vissa områden upplever fortsatt en stark tillväxt, medan man på många andra håll i länet har man valt att sänka stammarna i enlighet med kronskötselplanerna och generellt kan man se en mycket god måluppfyllnad inom de olika skötselområdena.



Foto: Mostphotos

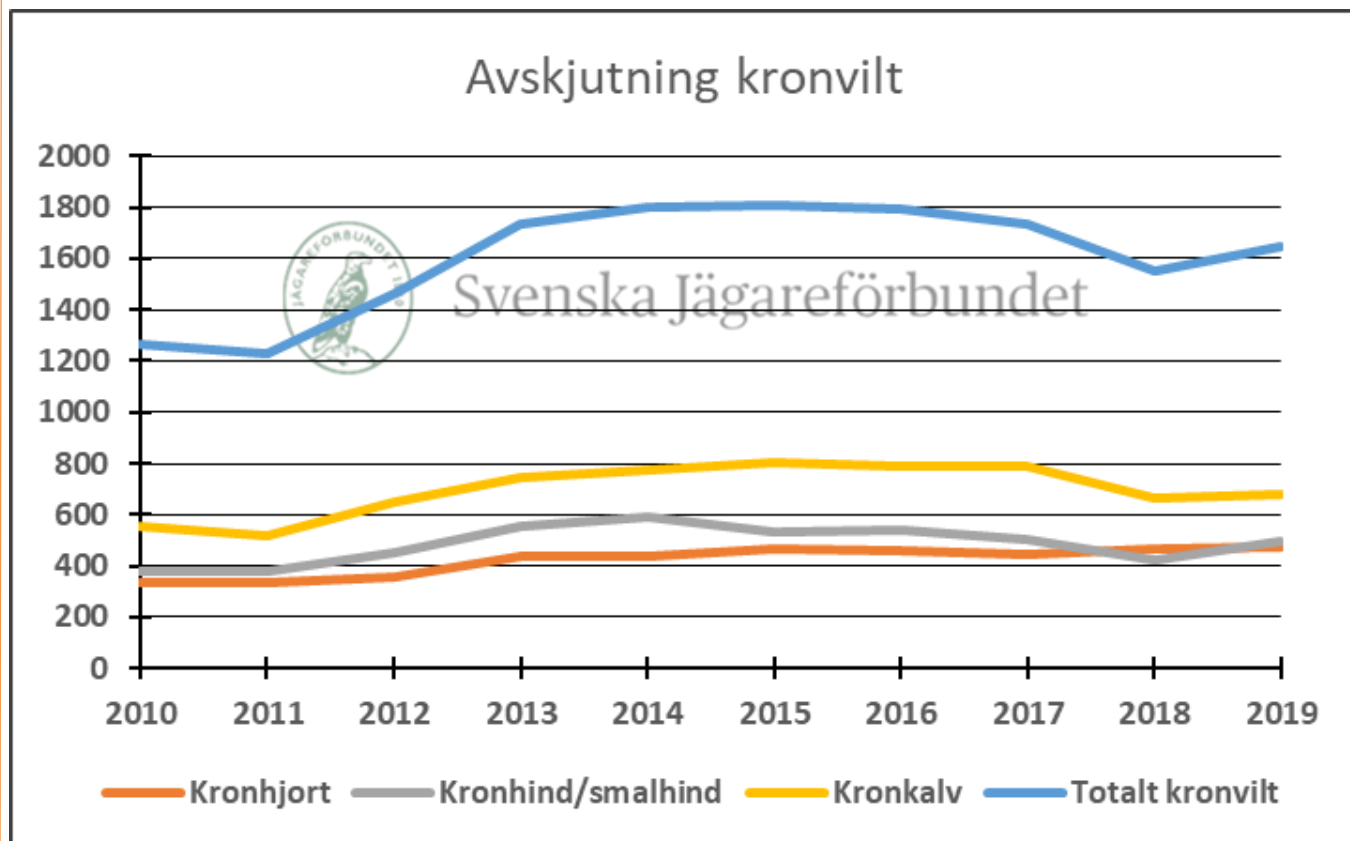



## Södermanland

### Avskjutning kronvilt per 1000 ha

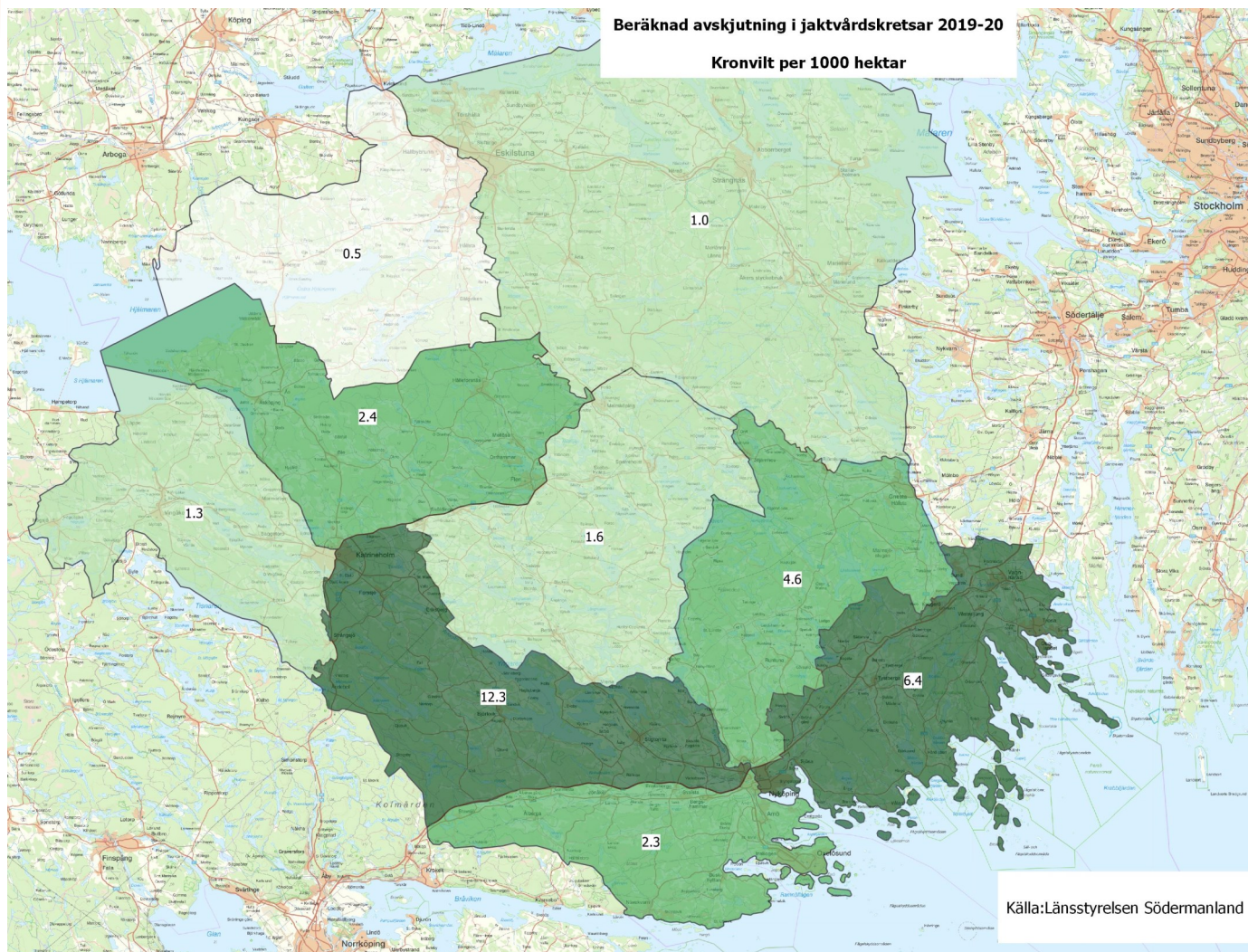



## Avskjutning dovsvilt Södermanlands län



Foto: Melissa Petri

Dovsviltsavskjutningen har i länet ökat rejält, framförallt de senaste 3 åren, och den har mer än fyrdubblats under 10-årsperioden. Dovsviltet är starkt flocklevande och kan uppnå höga tätheter på begränsade ytor samtidigt som spridningen går mycket sakta. Detta gör att variationen i täthet och förekomst varierar, inte bara inom länet utan även inom såväl jaktvårdskretsar som älgskötselområden. Det som skiljer de tre senaste åren från tidigare år är att andelen kalv i avskjutningen ökar vilket är mycket positivt.

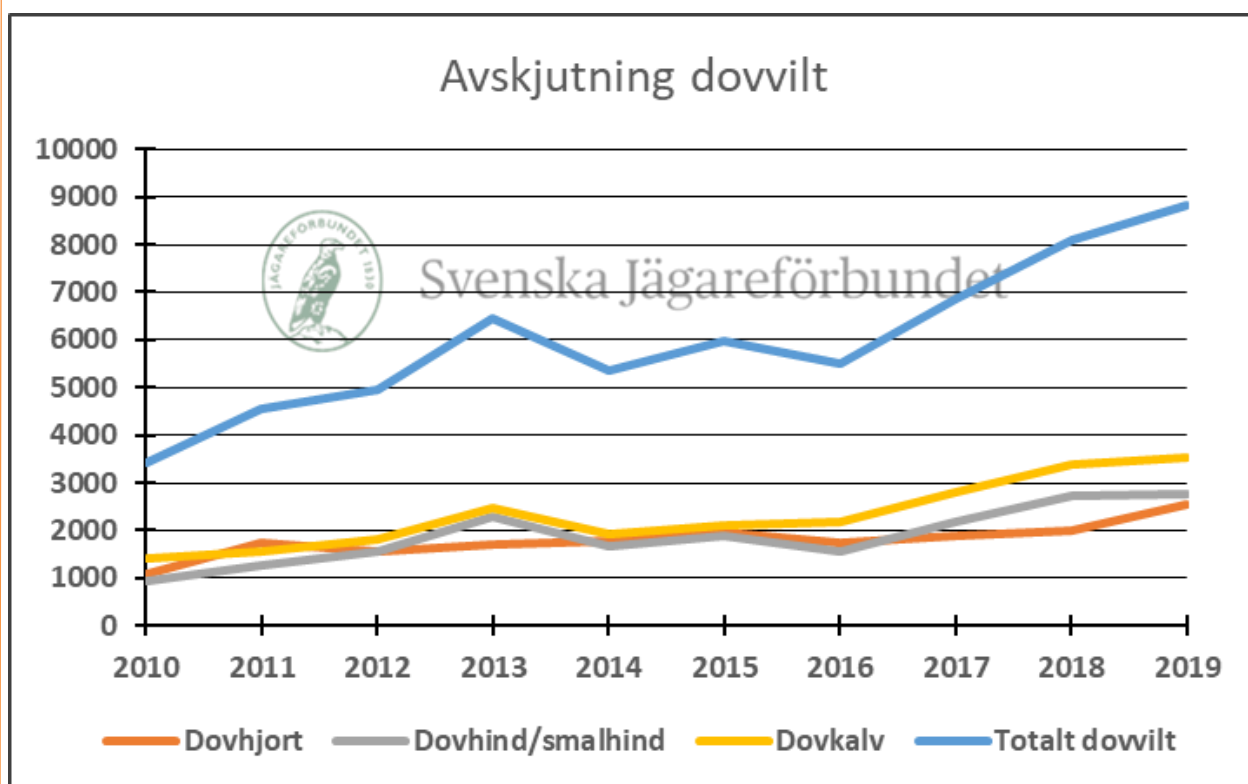



## Södermanland

### Avskjutning dovilt per 1000 ha

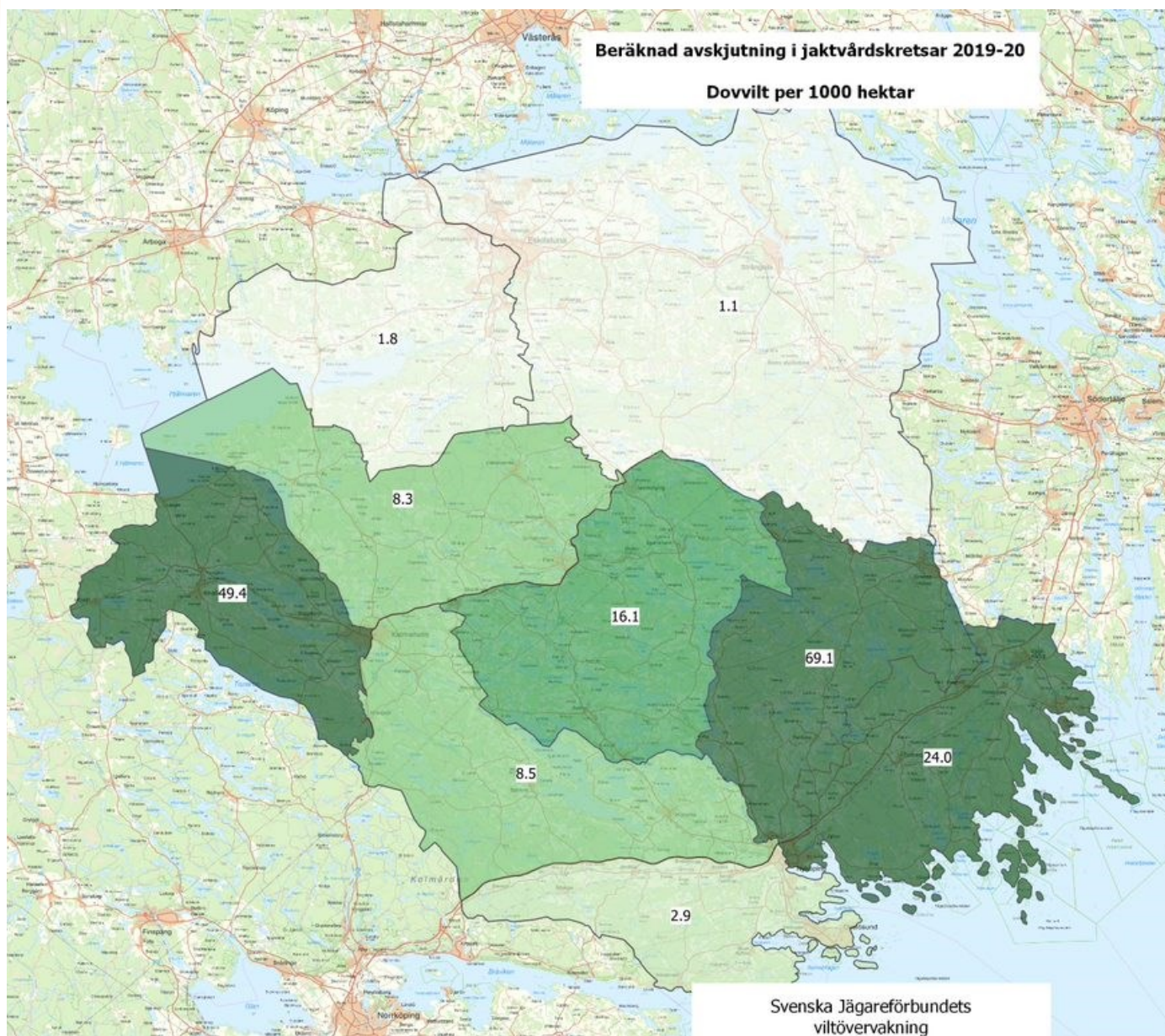



## Avskjutning rådjur Södermanlands län



Efter en kraftigt minskad avskjutning på grund av hög vinterdödlighet under jaktåret 09/10 har rådjursstammen sakta återhämtat sig. Trots den vikande trenden under tidigare år verkar nu avskjutningen öka och låg under senaste jaktåret 19/20 på runt 3500 djur.

Rådjuren är fortsatt utsatta i trafiken och de utgör en minst lika stor andel som övriga anmälningspliktiga viltslag tillsammans.

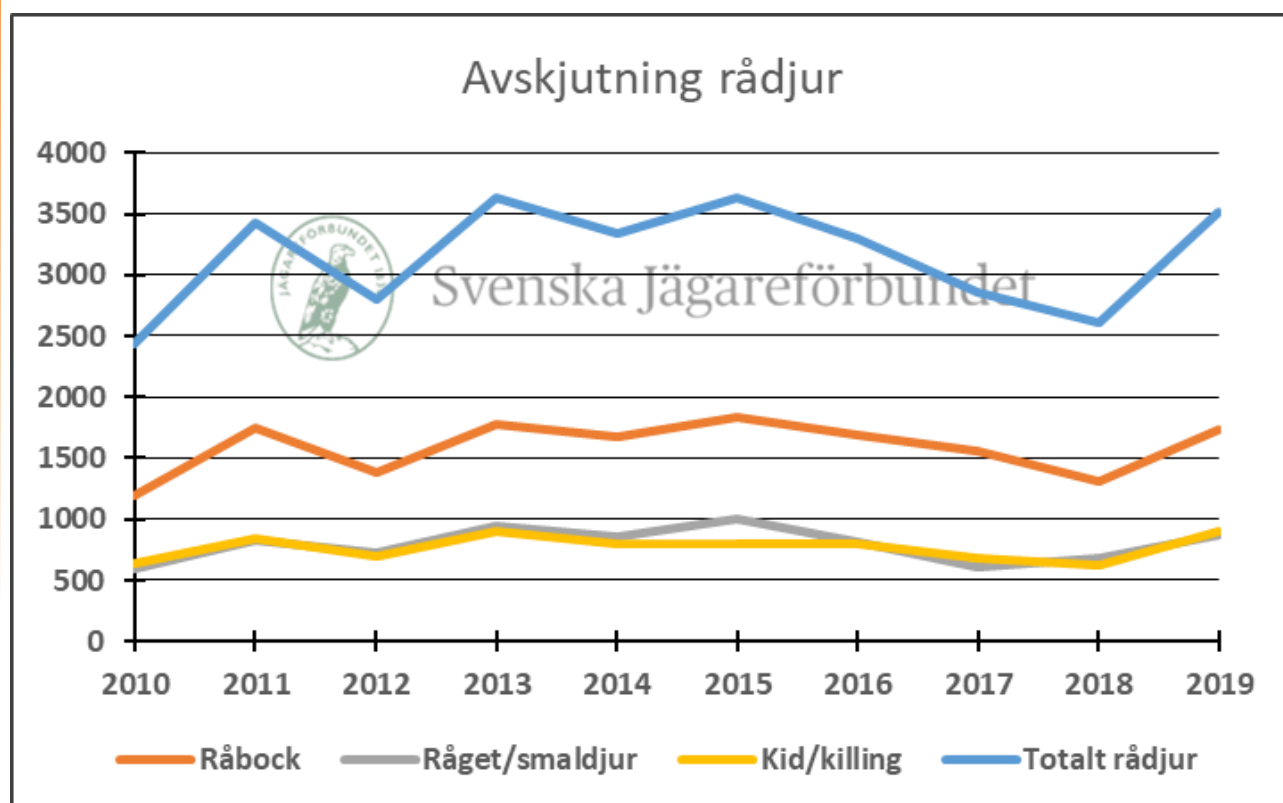



## Södermanland

### Avskjutning rådjur per 1000 ha

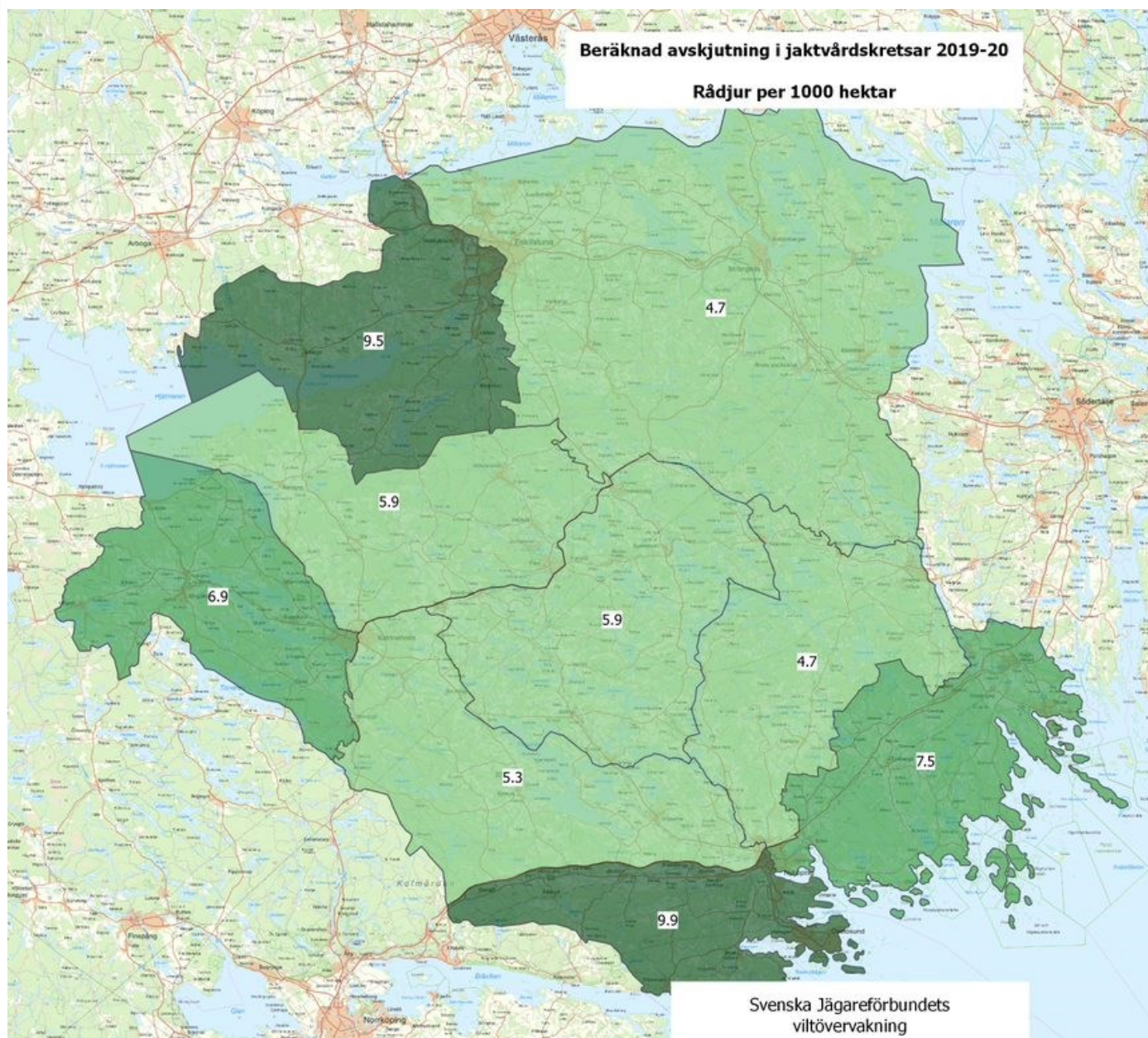

## Avskjutning vildsvin Södermanlands län



Vildsvinsavskjutningen i Södermanlands län har under många år stadigt ökat. Jaktåret 18/19 kan vi se en drastiskt minskad avskjutning, men trots det minskade inte avskjutningen av suggor lika markant, vilken kan tyda på att man på många håll försökte sänka vildsvinsstammen.

Senaste jaktåret 19/20 kan vi dock konstatera att avskjutningen återigen har ökat, även om den ännu inte kommit upp i samma nivåer som innan minskningen. Förutom i centrala delarna av Södermanland kan vi se en tydlig ökning i jaktvårdskretsarnas avskjutning i förhållande till areal.

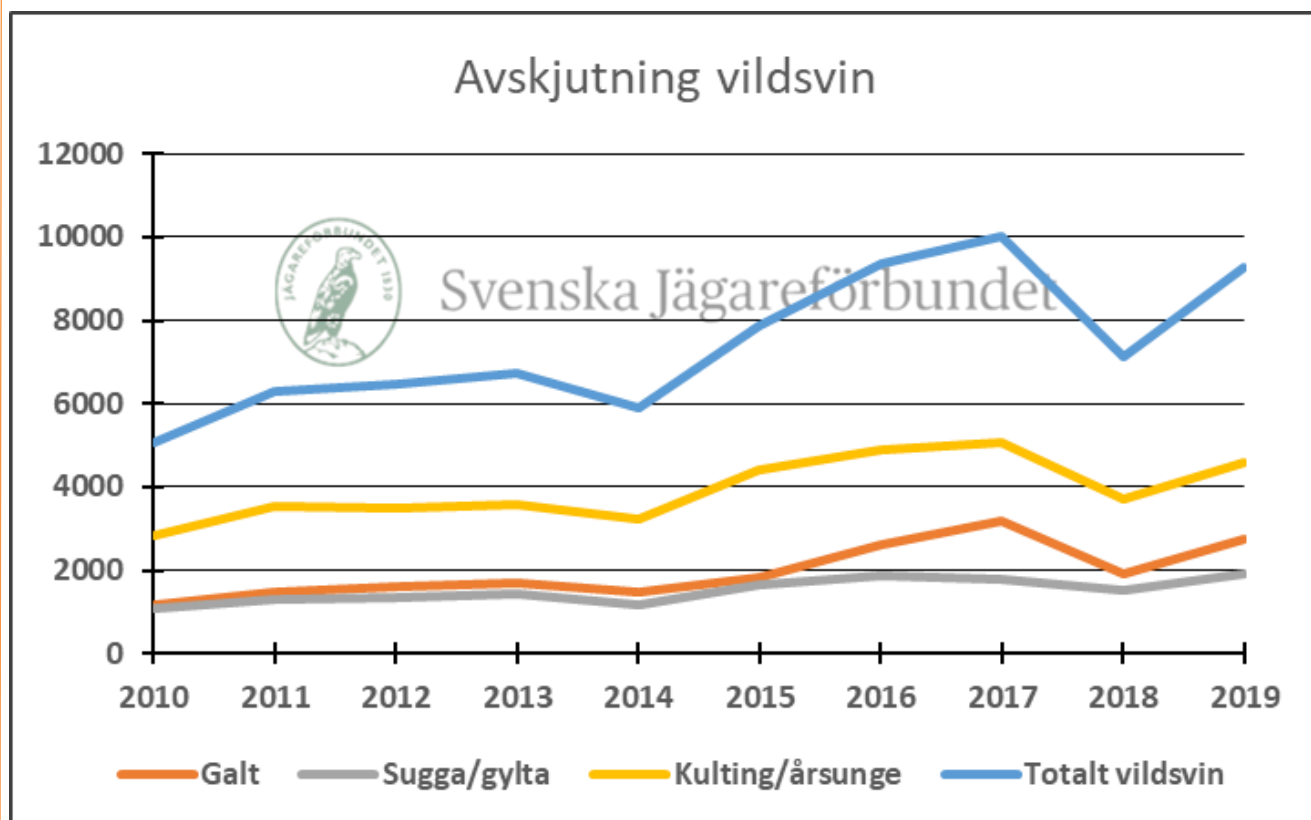



## Södermanland

### Avskjutning vildsvin per 1000 ha

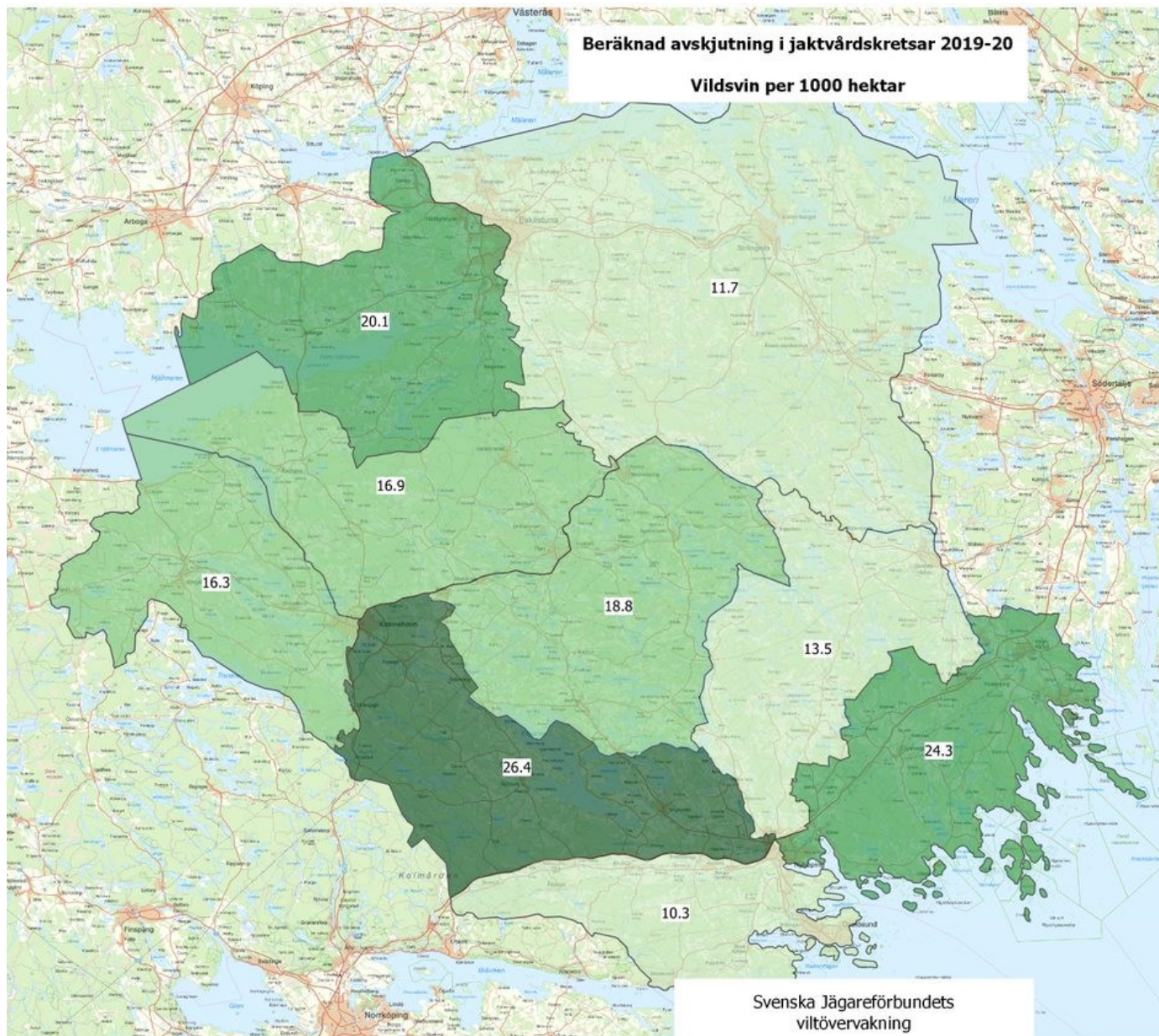

## Småviltsavskjutning Södermanlands län



Generellt om småviltet i Södermanland kan sägas att avskjutningen är vikande för de flesta arter. Ifall detta beror på en faktisk förändring i småviltsstammarna eller en förändring i jaktutövning där ett större fokus ligger på klövvilt är osäkert.

Det finns med stor säkerhet ett mycket större utrymme att uthålligt tillvarata småviltet som jaktlig resurs än vad som görs i dag.

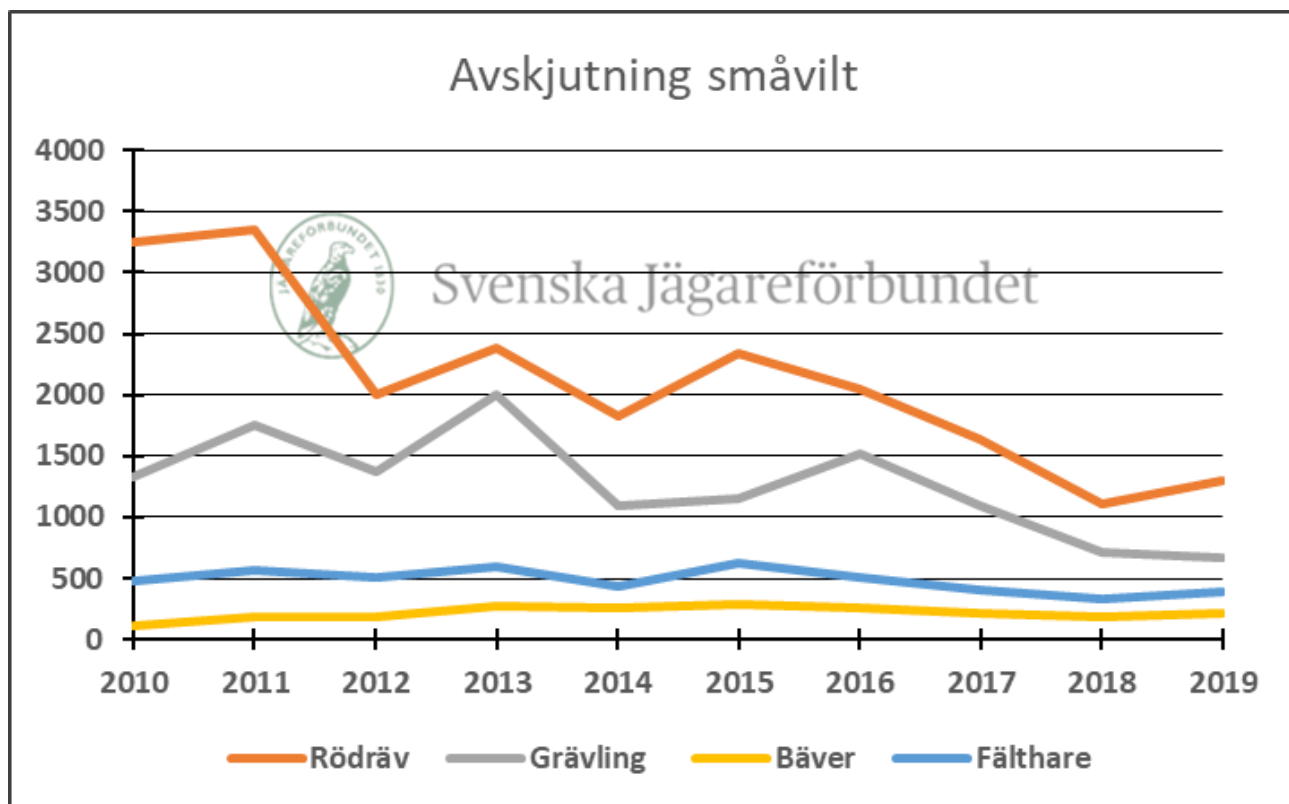



## Avskjutning rödräv Södermanlands län

Efter en negativ trend i avskjutningen har den de senaste åren stabiliserats något och ligger för länet på ungefär 2,5 rävar per 1000 ha.

Mellan de olika jaktvårdskretsarna kan man se en variation i avskjutning, mellan 1,5-4,5 per 1000 ha.



Källa: Svenska Jägareförbundets viltövervakning

## Avskjutning rödräv per 1000 ha

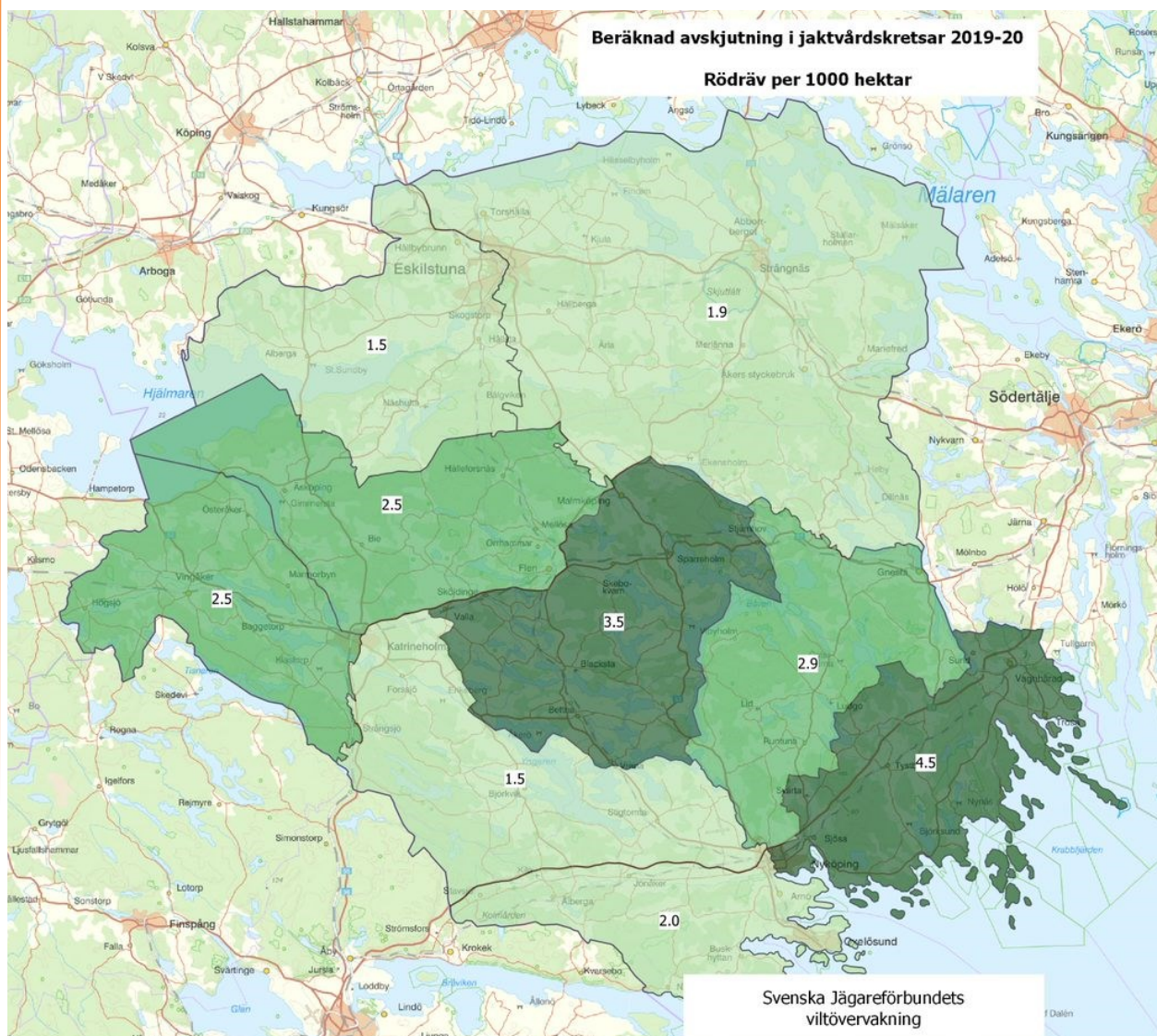



## Fågelavskjutning Södermanlands län

Även avskjutning på diverse fågelarter visar generellt på en nedåtgående trend.

Den art som sticker ut från föregående år är grågåsen, där avskjutningen tredubblats. Med stöd av övriga data i form av fågelräkningar kan man konstatera att framförallt grågåspopulationen ökar kraftigt.



Foto: Mostphotos

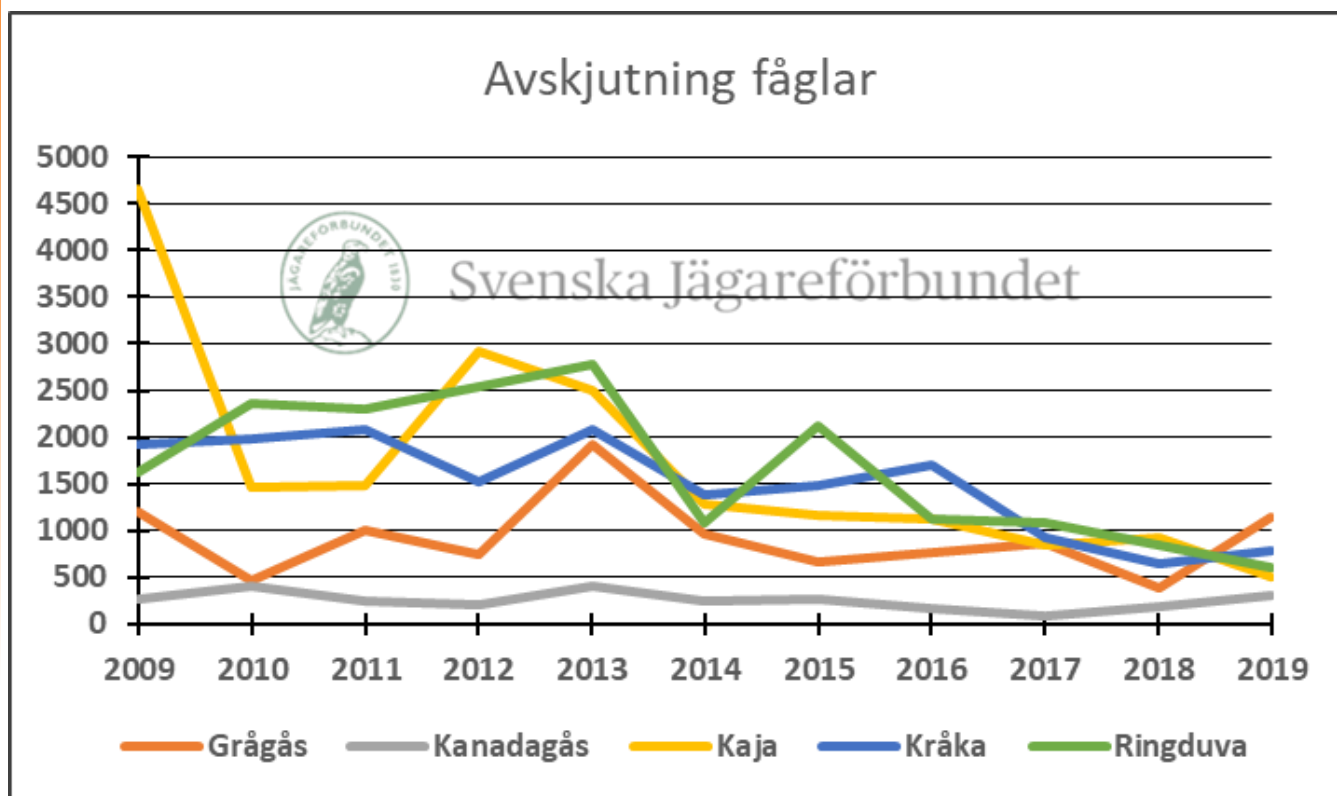

Källa: Svenska Jägareförbundets viltövervakning



## Viktigt att rapportera avskjutningen

Den skattade avskjutningen i länet och lokala jaktvårdskretsar som presenterats i denna rapport beräknas med hjälp av den avskjutning som ditt och andras jaktlag rapporterat. Rapporteringen är frivillig, endast jaktlag som själva vill bidra med data deltar. De jaktlag som rapporterar meddelar också sin jaktmarksareal. Den rapporterade arealen i varje jaktvårdskrets summeras och då erhålls täckningsgraden i rapporteringen för den aktuella jaktvårdskretsen.

Vid skattningen av avskjutningen används täckningsgraden som omräkningsfaktor. Beräkningen görs i varje enskild jaktvårdskrets för att på bästa sätt säkerställa likartade vildnadsförhållanden. Den skattade avskjutningen per jaktvårdskrets summeras till länsvis respektive nationell avskjutning. För att erhålla bra kvalitet på skattningen bör hög rapporteringsgrad eftersträvas i varje enskild jaktvårdskrets.

## Södermanlands län 2019-2020

Täckningsgraden för jaktvårdskretsarna Södermanlands län varierar mellan 19-75 %. Täckningsgraden för hela länet ligger på 40,6 %. Svenska Jägareförbundets målsättning är att nå en täckningsgrad om minst 40 % i alla län, och dessutom minst 30 % i varje jaktvårdskrets senast år 2024. En hög täckningsgrad säkerställer en god beräkning av avskjutningens omfattning för de jaktbara viltarterna.

Om Ni önskar utbildning eller information om hur man rapporterar i Viltdata är det bara att Ni hör av Er till Länsansvarig Jaktvårdskonsulent Matilda Söderqvist eller söker upp den information som finns på [www.viltdata.se](http://www.viltdata.se).

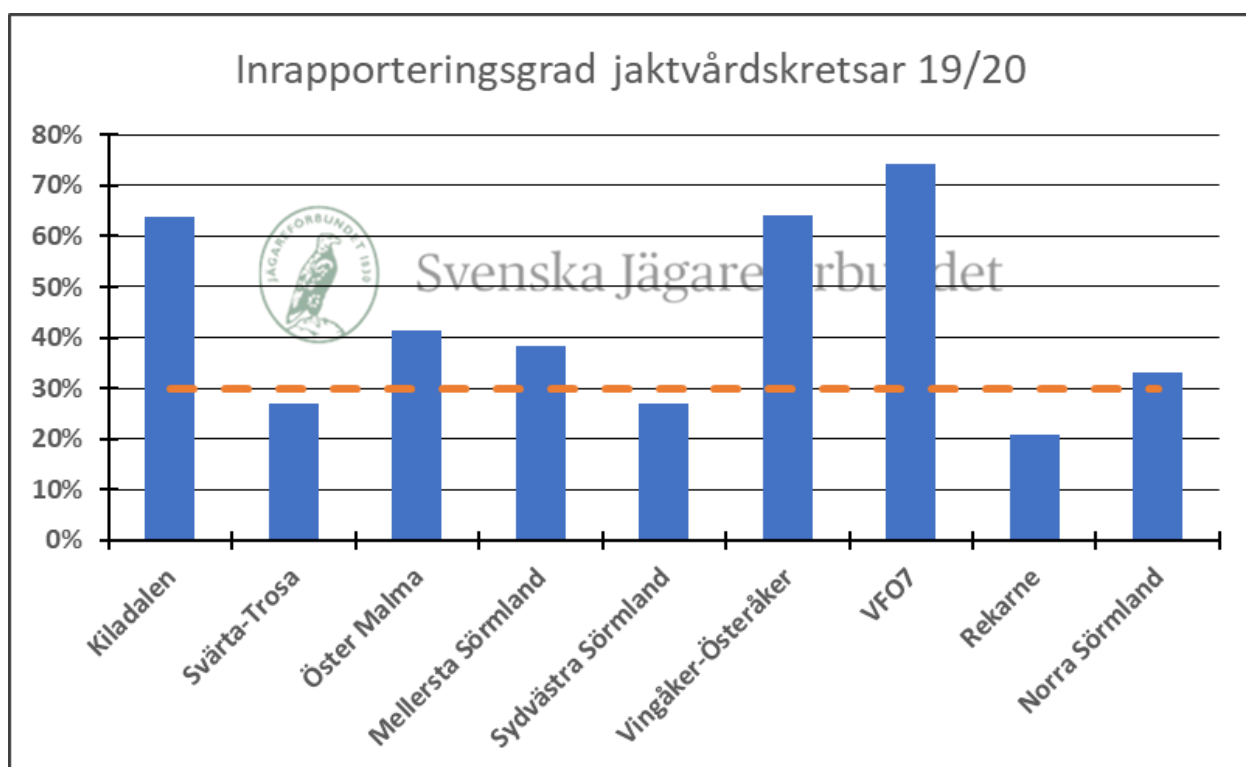





Svenska Jägareförbundet är en folkrörelse med 157 000 medlemmar som är organiserade i 22 till förbundet anslutna länsjaktvårdsföreningar. Förbundet bildades 1830 i syfte att rädda viltstammarna samt att främja en långsiktigt hållbar jakt. Svenska Jägareförbundet verkar utifrån en stor respekt för viltet, naturen, människan och samhället som kan sammanfattas i orden hänsyn och balans. Förbundet har även ett jakt- och viltvårdsuppdrag av regeringen att leda delar av den praktiska jakten och viltvården i Sverige.



Länsansvarig Jaktvårdskonsulent

Matilda Söderqvist

[matilda.soderqvist@jagareforbundet.se](mailto:matilda.soderqvist@jagareforbundet.se)