



Avskjutningsrapportering

Värmland

Tillförlitlig avskjutningsstatistik, som är jämförbar över tid, är en av grundstenarna i en faktabaserad viltförvaltning. Ett stort tack riktas till er som bidragit genom att skicka in uppgifter om fällt vilt.



Foto: Göran Ekström

Avskjutningsrapport: 1 juli 2022 - 30 juni 2023

Jägaren lämnar sina skottlistor till den i jaktlaget som ansvarar för rapporteringen, vilken i sin tur sammanställer alltihop och gör en enda rapport för hela jaktlaget. Möjlighet finns nu också för jaktlagets medlemmar att använda en app kopplad till Viltdata. Varje jaktlag i Viltdata har en unik jaktlagsnyckel för ändamålet. För mer information och statistik se www.viltdata.se

Svenska Jägareförbundet har sammanställt avskjutningsstatistik sedan 1939. Jägarkårens rapportering gör det möjligt att följa viltstammarnas tillstånd och utveckling, den är ett viktigt underlag i den lokala och regionala viltförvaltningen.

Inrapporterade uppgifter för enskilda områden särredovisas inte – de utgör endast underlag för skattning av avskjutningen och en beräkning av viltstammarnas utveckling på jaktvårds-krets- och länsnivå.

På www.viltdata.se finns all avskjutningsstatistik samlad där intresserade kan se och hämta önskade uppgifter.



Värmland

Avskjutningsrapporteringen för 2022-2023 uppfyllde i Värmland målet för rapporteringsgrad på länsnivå. I flera kretsar eftersträvas dock en ökad rapporteringsgrad för att stärka kvaliteten på statistiken. Då måste antalet jägare/jaktlag som rapporterar bli fler, så påminn gärna varandra om vikten av att årligen rapportera er avskjutning. **Att rapportera sin avskjutning är att ta ansvar för sin jakt.**

För att statistiken ska vara tillförlitlig önskas att minst 30 % av den jaktbara arealen inom en jaktvårdskrets är rapporterad. Ju fler som är behjälplig med att rapportera samt sprida detta budskap, ju bättre underlag får vi till vår förvaltning.



Foto: Thomas Ohlsson



Jaktens mångfald inom Värmlands län

I Värmland län fälls årligen ett stort antal olika viltarter. Länet har en stor variation från Vänerområdet i söder till mer homogena skogsområden i norr. Denna variation av biotoper erbjuder en stora möjligheter till olika typer av jaktutövning.

Antalet totalt fällda exemplar av respektive art varierar mycket och beror på olika faktorer där populationernas storlek är den viktigaste faktorn. Det är emellertid lika viktigt att rapportera sin avskjutning oavsett om det inte fälls något eller om det fälls många individer.

Småviltet som jaktlig resurs kan i många fall nyttjas på ett effektivare sätt i länet. När det kommer till mindre viltarter, förutom klövvilt, så är det framförallt mindre predatorer samt fälthare och bäver som fälls. Hos våra fågelarter är det framförallt gräsand följt av svartfågel och ringduva som fälls i större antal.

Not gällande samtliga kurvdiagram: fältet med trolighetsintervall visar 95 % trolighetsintervall för skattat antal av respektive art. Detta innebär det område där det sanna värdet finns i 95 fall av 100, medan skattat antal visar det mest troliga värdet.



Tabell: Skattat antal fällda vilt i Värmlands län jaktåret 2022-23

Art	Avskjutning	95 % trolighetsintervall	Jämfört med 2021/2022	
			Antal	Procent
<i>Klövvt</i>				
Dovhjort	94	(61 - 154)	26	38,24
Kronhjort	319		66	26,09
Rådjur	5003	(4517 - 5576)	-203	-3,90
Vildsvin	1217	(965 - 1551)	-129	-9,58
Älg	3902		-619	-13,69
<i>Stora rovdjur</i>				
Björn	1 (L)		-2	-66,67
Lo	10 (L)		10	
Varg	29 (L) + 1 (S) = 30		22	275,00
<i>Övriga däggdjur</i>				
Bäver	400	(327 - 497)	17	4,44
Fälthare	186	(137 - 254)	25	15,53
Grävling	957	(804 - 1152)	-53	-5,25
Iller	45	(28 - 73)	3	7,14
Rödräv	2491	(2203 - 2823)	-117	-4,49
Skogshare	499	(408 - 621)	-23	-4,41
Skogsmård	531	(433 - 659)	273	105,81
<i>Fåglar</i>				
Fasan	47	(19 - 323)	-10	-17,54
Fiskmåås	113	(40 - 278)	-31	-21,53
Grågås	247	(126 - 509)	-23	-8,52
Gråtrut	8	(0 - 94)	-1	-11,11
Gräsand	784	(542 - 1265)	101	14,79
Järpe	19	(11 - 33)	-6	-24,00
Kaja	1291	(853 - 2039)	73	5,99
Kanadagås	528	(376 - 755)	-15	-2,76
Knipa	7	(4 - 19)	4	133,33
Kricka	1	(0 - 31)	-1	-50,00
Kråka	627	(447 - 880)	-199	-24,09
Morkulla	45	(28 - 78)	5	12,50
Nötskrika	556	(394 - 796)	23	4,32
Orre	653	(519 - 836)	-120	-15,52
Rapphöna	64	(50 - 443)	2	3,22
Ringduva	1028	(619 - 1702)	37	3,73
Skata	644	(470 - 892)	-98	-13,21
Tjäder	575	(484 - 685)	-97	-14,43

Avskjutning klövvilt i Värmland län 2022/2023

Klövviltsavskjutningen visade under jaktåret 22/23 en nedåtgående trend i länet för älg, rådjur och vildsvin. För dovhjort och kronhjort fortsätter trenden vara ökande. Båda arterna skjuts fortsatt i låga antal totalt sett men är på stark frammarsch i länet. Detta har även varit fallet för vildsvin den senaste tioårsperioden. Här ser vi dock ett trendbrott med minskad avskjutning under de två senaste åren. Även älg och rådjur har haft en period där trenden varit uppåtgående, men också här ser man att avskjutningen viker de två senaste jaktåren.

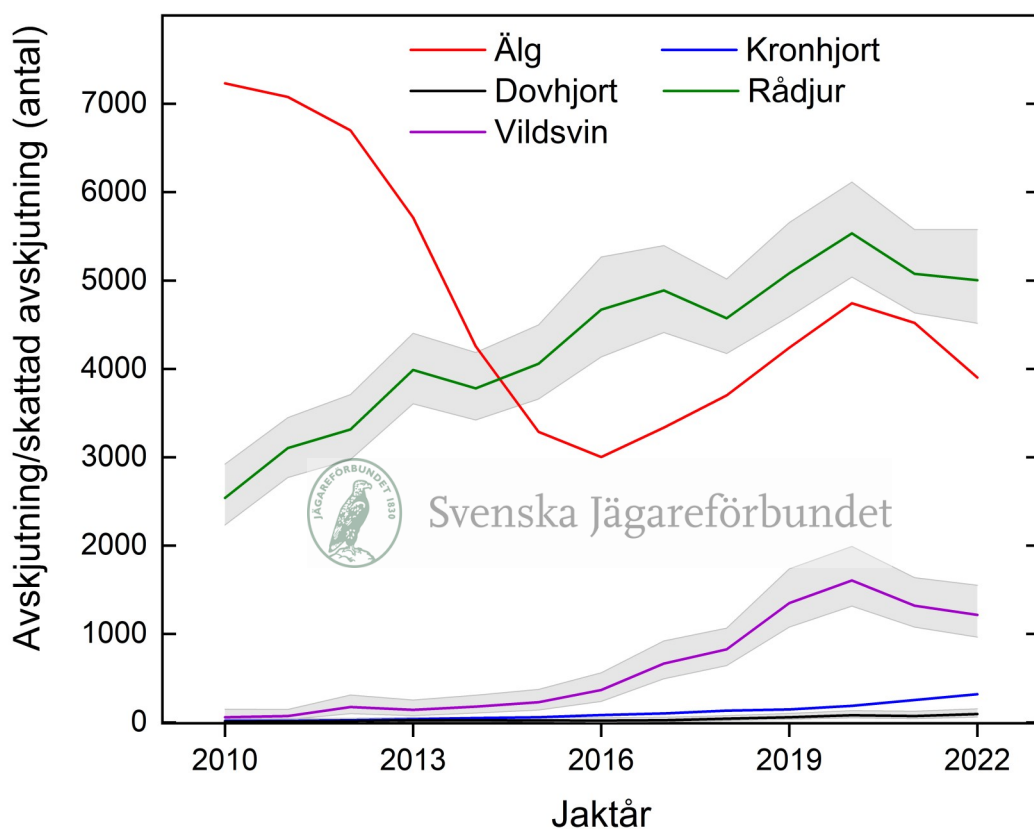



Avskjutning dovhjort Värmlands län

Dovhjortsavskjutningen i länet fortsätter att visa en ökande trend. Dock är avskjutningen fortsatt på totalt sett mycket blygsamma nivåer. Under jaktåret sköts i länet 94 (61-154) dovhjort. De flesta jaktvårdskretsar i länet saknar fortsatt helt avskjutning (och förekomst) av dovhjort. Mest etablerad är stammen i sydöstra delen av länet längs Vänernkusten. I övriga länet handlar det mest om glesare, sporadisk förekomst.

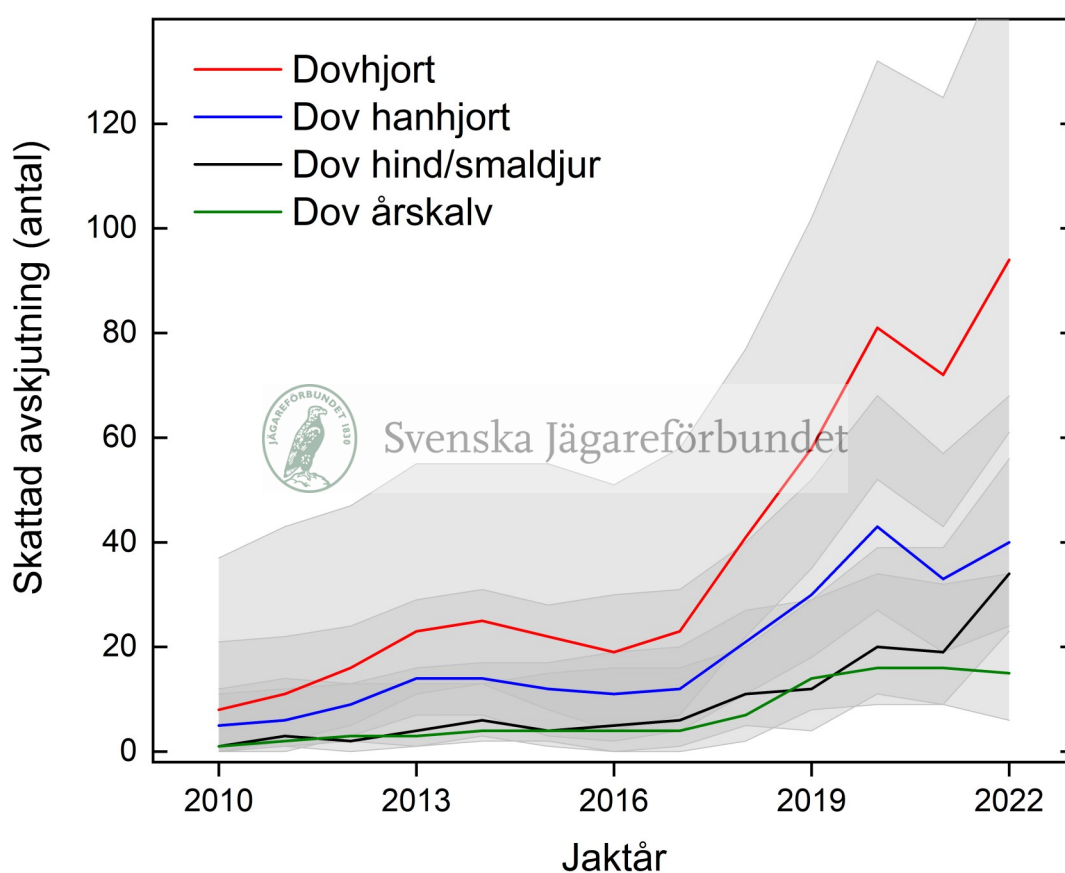



Avskjutning dovhjort per 1000 hektar i Värmlands län

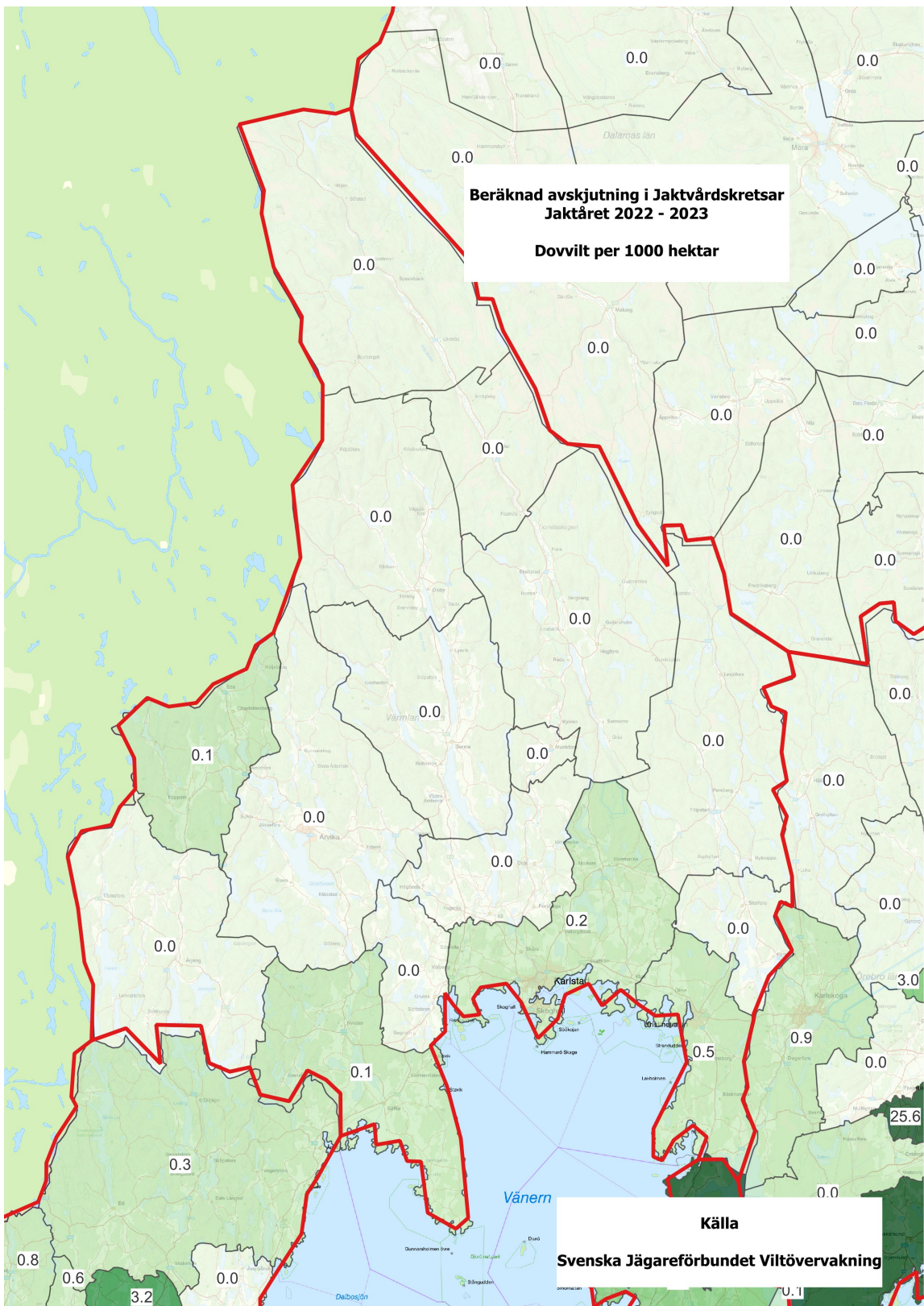

Källa: Svenska Jägareförbundets viltövervakning



Avskjutning kronhjort i Värmlands län

Kronavskjutningen i länet har visat en uppåtgående trend under ett antal år vilket verkar fortsätta. Utbredningsmässigt finns nu kronviltet över i stort sett hela Värmland även om det finns luckor i utbredningen. Att allt fler kronskötselområden bildas också i länet vilket tyder på att man anser att man har en etablerad stam över allt större områden.

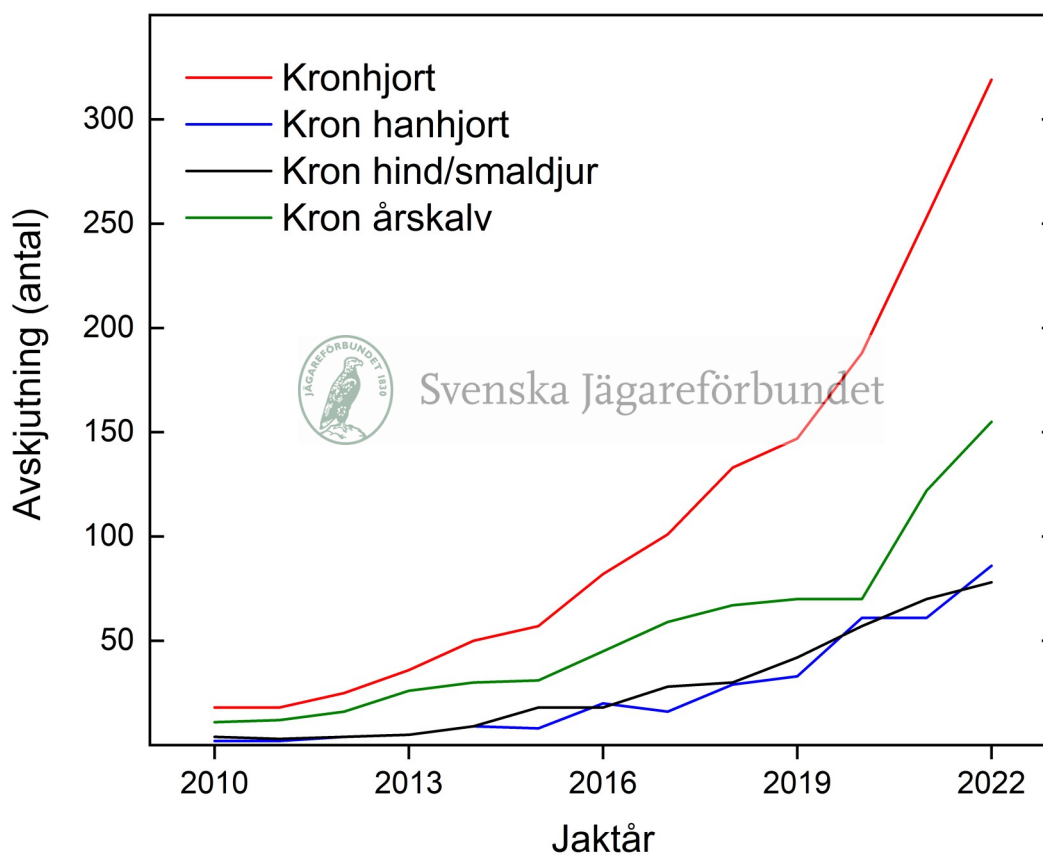



Avskjutning rådjur Värmlands län

Rådjursavskjutningen i länet har visat en långvarig trend av ökande avskjutning. De senaste två åren ses dock en minskad avskjutning. Anledningen till detta är svåranalyserad och vi får vänta och se om det är en längre nedåtgående trend eller en tillfällig variation i avskjutningen. I länet är det mycket tydligt att tätast rådjursstammar finns i södra delen kring Vänern för att sedan glesas ut mer ju längre norrut man kommer. Länet's högsta avskjutning finns i Grums och Säffle jaktvårdskrets där 6,3 rådjur/1000 hektar fälls, medans avskjutningen i Finnskoga-Dalby jaktvårdskrets endast är 0,2 rådjur/1000 hektar.

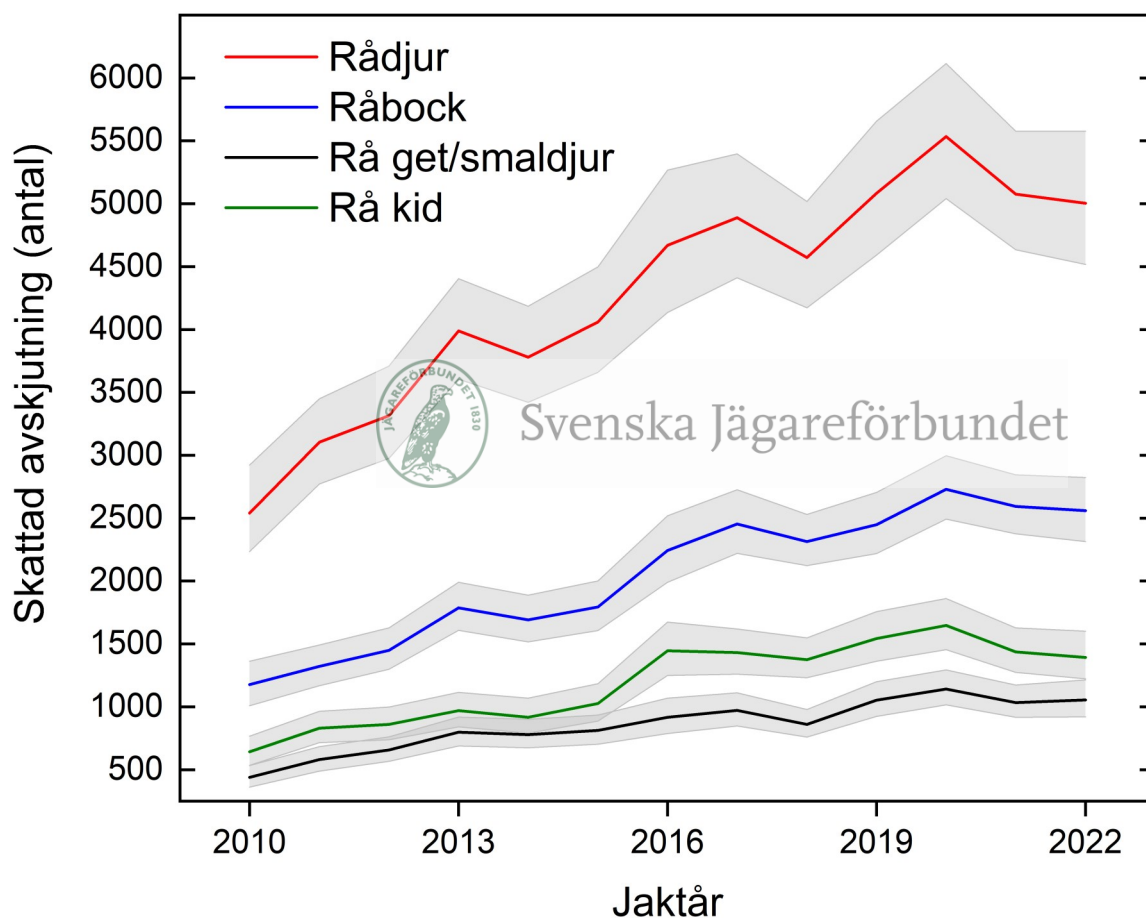



Avskjutning rådjur per 1000 hektar i Värmlands län

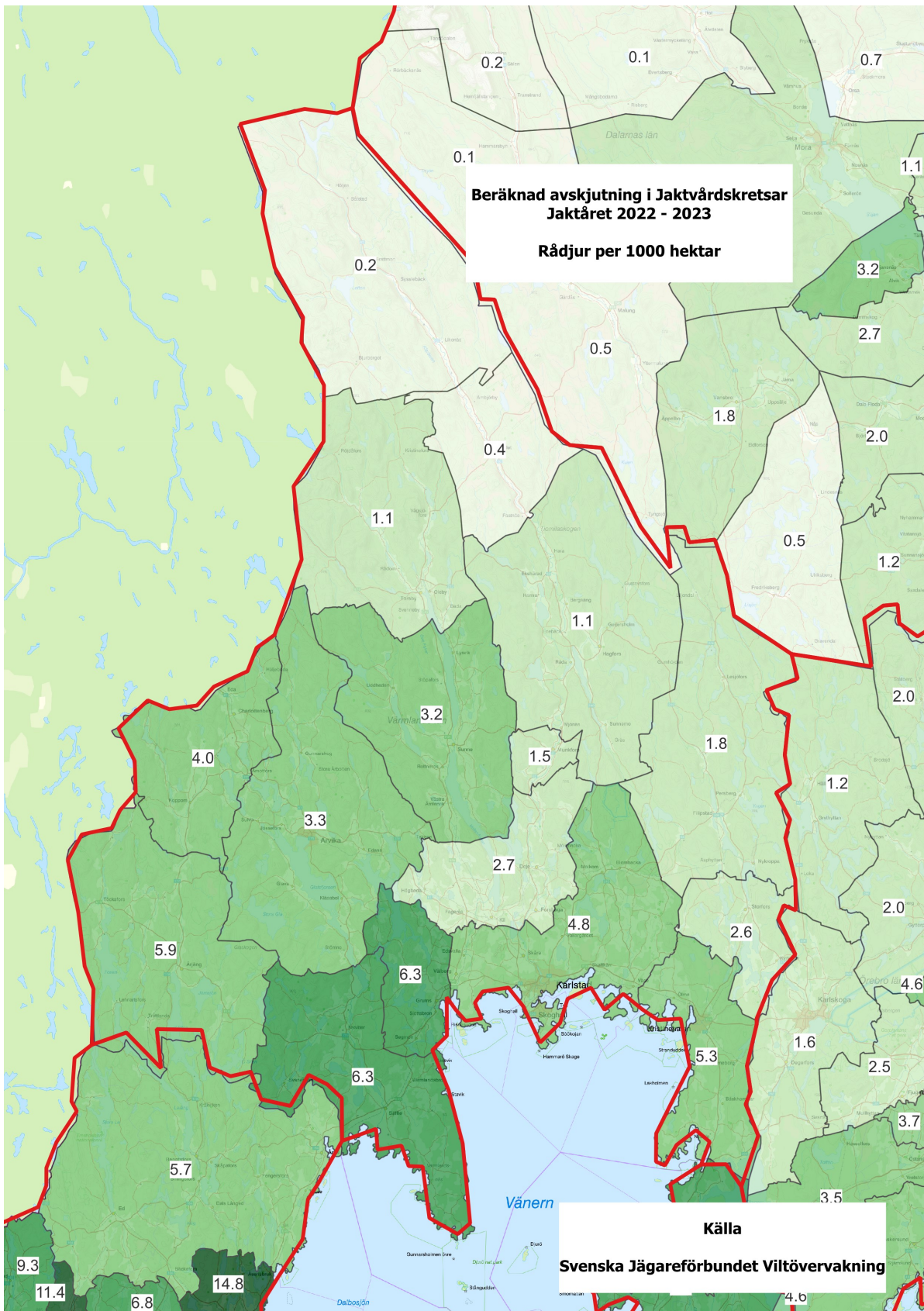



Avskjutning vildsvin Värmlands län

Vildsvinsavskjutningen har under 2000-talet visat en kraftig ökning i Värmland. De två senaste jaktåren ser vi dock precis som för vildsvinsstammen på nationell nivå att avskjutningen brutit denna trend och visar en tydlig minskning. Årets minskade avskjutning är ca 10 % jämfört med föregående år och totalt sköts under jaktåret 1217 (965-1551) vildsvin i länet. Lagändring gällande användningen av mörkerriktmedel i kombination med kalla vårar med hög dödlighet av unga djur är troligen huvudorsakerna till detta trendbrott. Liknande trend för vildsvinsavskjutningen syns även om man tittar på nationell nivå. Samtidigt som avskjutningen minskar i numerär så ser vi att vildsvinen nu i stort sett finns över hela länet men med stora variationer i täthet.

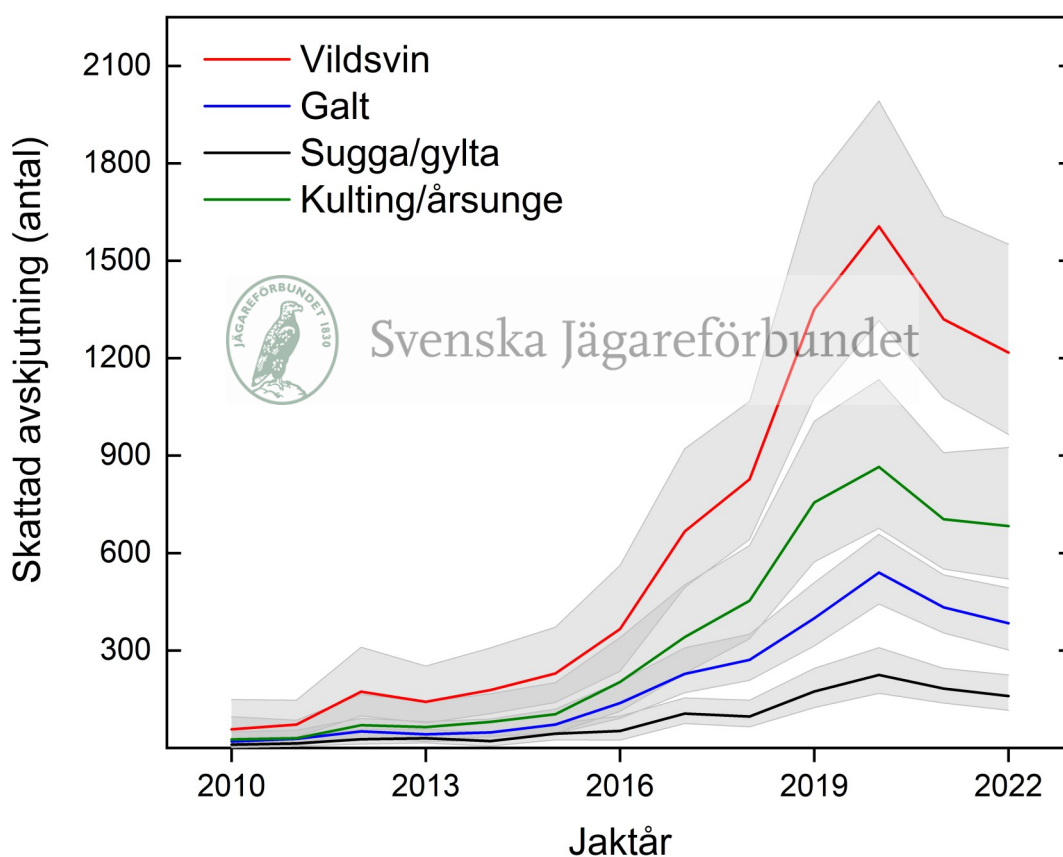



Avskjutning vildsvin per 1000 hektar i Värmlands län

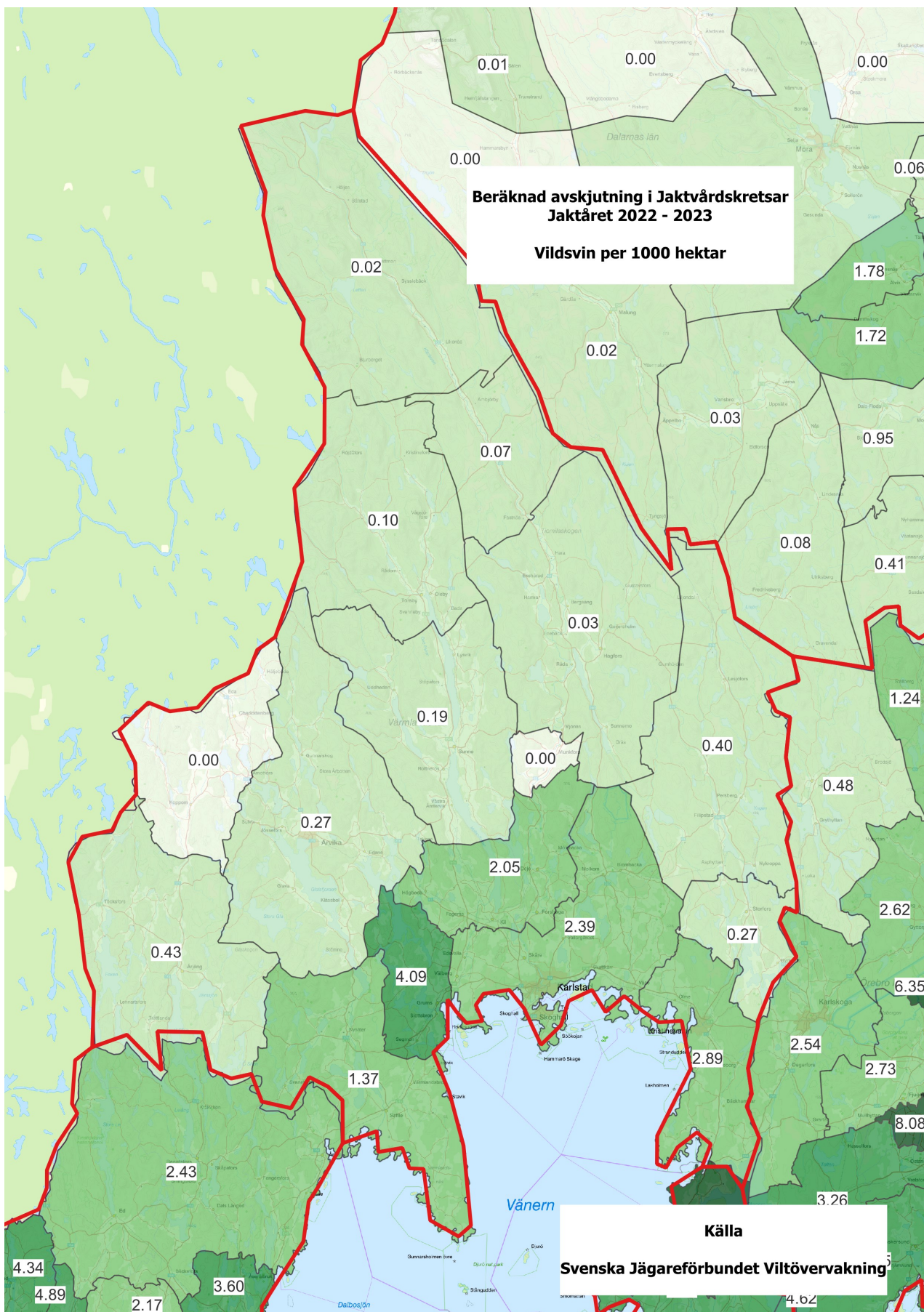

Småviltsavskjutning Värmlands län

Småviltsavskjutningen utöver klövviltsarterna visar i de flesta fall nedåtgående trender i länet. Detta gäller med några undantag både däggdjur och fågel. Ändrat jaktryck kan sannolikt vara en orsak, som exempelvis rädslan för att släppa hund i rovdjursområden.

I många fall finns det nog möjlighet till ett betydligt högre jaktligt uttag för att fortsatt beskatta en population hållbart. För exempelvis gäss vore det troligen till och med önskvärt med en ökad avskjutning på många platser då stammarna visar kraftig ökning vilket inte återspeglas i avskjutningen.

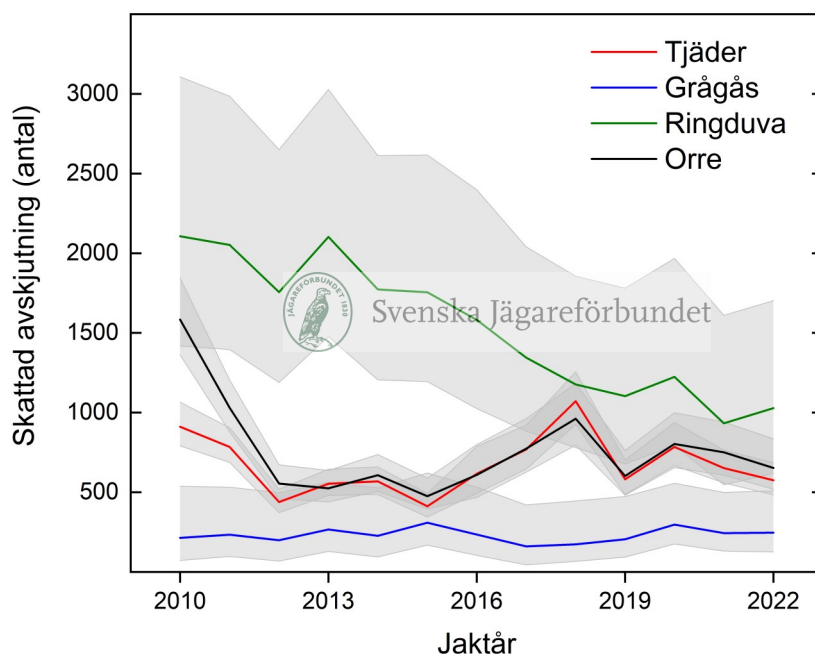
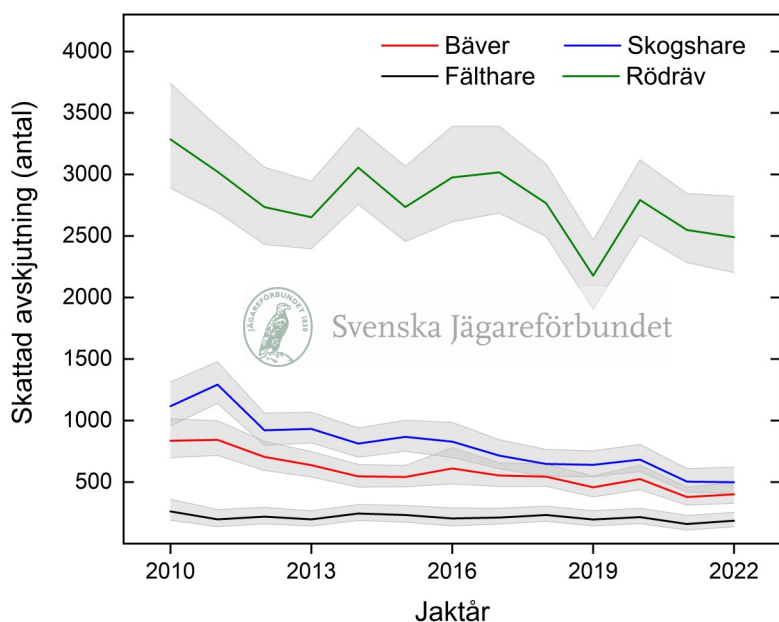



Viktigt att rapportera avskjutningen

Den skattade avskjutningen i länet och lokala jaktvårdskretsar som presenterats i denna rapport beräknas med hjälp av den avskjutning som ditt och andras jaktlag rapporterat. Rapporteringen är frivillig, endast jaktlag som själva vill bidra med data deltar.

De jaktlag som rapporterar meddelar också sin jaktmarksareal. Den rapporterade arealen i varje jaktvårdskrets summeras och då erhålls täckningsgraden i rapporteringen för den aktuella jaktvårdskretsen.

Förenklad rapportering med appen Viltdata

För att förenkla rapporteringen av avskjutning från den enskilde jägaren till den som ansvarar för sammanställningen av jaktlagets totala avskjutning kan rapporteringen ske i appen Viltdata. Varje jaktlag har en egen kod som delas ut till alla jägare som jagar på marken. Jägaren uppger koden i appen och får då tillgång till att rapportera avskjutning till det specifika jaktlaget. Om jägaren jagar i flera jaktlag kan respektive jaktlags kod skrivas in och på så sätt särskilja sin avskjutning mellan olika jaktlag.

Appen laddas ner i PlayButik (Android) respektive AppStore (Iphone). Använd sökord viltdata. Mer information om hur appen fungerar hittar ni under fliken "Instruktioner" på www.viltdata.se

Värmlands län 2022-2023

Den inrapporterad arealen för jaktvårdskretsarna i Värmlands län varierar mellan 5 – 64 %. Täckningsgraden för hela länet ligger på 40 %. Svenska Jägareförbundets målsättning är att nå just en täckningsgrad om minst 40 % i alla län senast år 2024. Dock finns det flera jaktvårdskretsar där rapporteringsgraden bör förbättras. En hög täckningsgrad säkerställer en god beräkning av avskjutningens omfattning för de jaktbara viltarterna. Om Ni önskar utbildning eller information om hur man rapporterar i Viltdata är det bara att Ni hör av Er till Länsansvarig Jaktvårdskonsulent eller hämtar information som finns på www.viltdata.se.

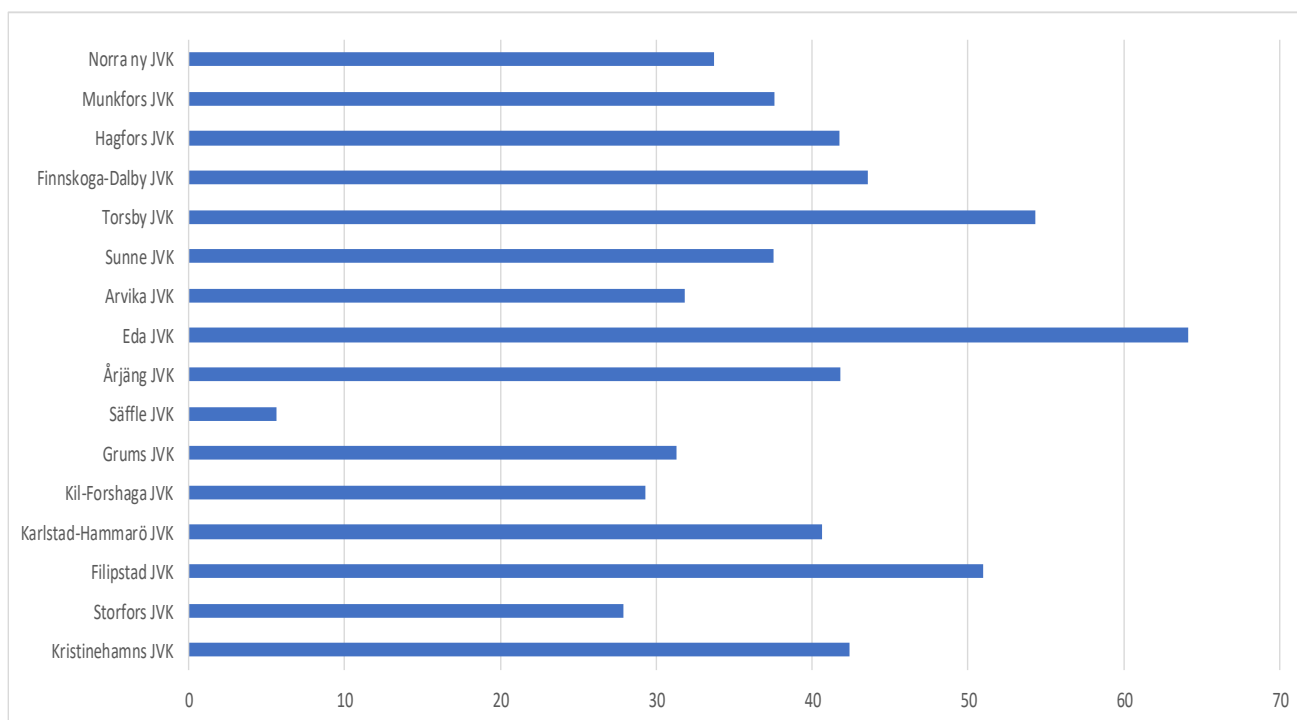

Figur. Rapporteringsgrad per jaktvårdskrets 2022-2023. Källa: Svenska Jägareförbundet viltövervakning.



Svenska Jägareförbundet är en folkrörelse med 157 000 medlemmar som är organiserade i 22 till förbundet anslutna länsjaktvårdsföreningar. Förbundet bildades 1830 i syfte att rädda viltstammarna samt att främja en långsiktig hållbar jakt. Svenska Jägareförbundet verkar utifrån en stor respekt för viltet, naturen, människan och samhället som kan sammanfattas i orden hänsyn och balans.

Förbundet har även i avtal uppdrag inom adaptiv klövviltsförvaltning, viltprovtagning, viltobservation, avskjutningsrapportering samt vilt och trafik.



Foto Madeleine Lewander

Jaktvårdskonsulent

Johan Stedt

010-584 79668

Johan.stedt@jagareforbundet.se